NEWSLETTER *Unifi*

Art. 57: Iniziati i colloqui

Sono iniziati i colloqui per le selezioni ex art. 57 CCNL.

Hanno già sostenuto la prova i colleghi che hanno presentato domanda per le categorie **C**, **D** ed **EP** dell'ex-settore **Elaborazione dati**.

I prossimi colloqui interesseranno i colleghi che si sono candidati per:

- **Area Biblioteche – cat. C** (15 dic.) **ed EP** (2 – 3 dic. 2004)
- **Ex- Settore tecnico-scientifico – cat. C** (dal 9 al 16 dic. 2004)
- **Ex- Settore Uffici tecnici – cat. D** (20 e 21 dic. 2004)

Maria Orfeo
Alessandra Li Ranzi

Sito web dell'Ateneo: che cosa sta cambiando...

Università degli Studi di Firenze
NEWSLETTER *Unifi*
ORGANIZZAZIONE, PERSONE E VALORI NELL'ATENEO DI FIRENZE

Numero 37
26 novembre 2004

In questo numero:

- **La distribuzione sul territorio del patrimonio dell'Università di Firenze: progetti e prospettive**
- **Porte Aperte: in visita al Polo delle Scienze Sociali**
- **Luci notturne al Polo delle Scienze Sociali**
- **Polo di Sesto: inaugurato l'impianto fotovoltaico dell'edificio aule e biblioteca**
- **Il Polo Biomedico e il Polo Tecnologico a Campus Orienta**
- **Visite guidate al Museo Anatomico**
- **VI Programma Quadro di Ricerca e Sviluppo dell'Unione Europea: pubblicati 12 inviti a presentare proposte nei mesi di ottobre e novembre**
- **Programma CNR Short-Term Mobility - Anno 2005**
- **Progetti Moduli Professionalizzanti nelle lauree universitarie A.A. 2004/2005**
- **Servizi per studenti disabili nell'Ateneo**
- **Il trattamento dei dati personali in possesso dell'Università degli Studi di Firenze: rinvio dei termini per l'adempimento**
- **Relazione di fine mandato del Comitato per le Pari Opportunità dell'Università di Firenze - Novembre 2004**
- **Sito web dell'Ateneo: che cosa sta cambiando...**
- **Presentazione del volume: "Dalla misurazione dei servizi alla customer satisfaction: la valutazione della qualità nel Sistema Bibliotecario di Ateneo dell'Università di Firenze"**
- **Notizie per tutto il personale: professori, ricercatori, collaboratori ed esperti linguistici e personale tecnico e amministrativo**
- **La Direzione informa**:
  - Chiarimenti per la destinazione del TFR/TFS a previdenza complementare
  - Permesso retribuito di 150 ore annue
  - Proroghe o differimento di termini previsti da disposizioni legislative
  - Pubblica Amministrazione ed Informatica
- **Notizie dal Polo Centro Storico 1**
  Servizi agli studenti: nuove opportunità
- **Bando "Homo sapiens sapiens"**
- **Mostra fotografica a cura del Circolo Dipendenti**
- **Novità in Gazzetta Ufficiale e nella Rete**
- **Segnalazioni dal Bollettino Ufficiale**
- **Eventi**

La distribuzione sul territorio del patrimonio dell'Università di Firenze: progetti e prospettive

Il trasferimento delle facoltà delle Scienze Sociali nel nuovo Polo di Novoli si inquadra nella prospettiva della nuova realizzazione urbanistica dell'Università di Firenze. In questo senso già ci si è mossi nella costituzione dell'altro Polo, quello di Sesto Fiorentino, in cui sono confluiti vari dipartimenti Scientifici. La linea, oramai definita, è quella di aggregare le sedi per Poli coerenti che in un futuro a medio termine si potranno individuare nel **Polo Scientifico** di Sesto Fiorentino, nel Polo delle **Scienze Sociali** di Novoli, nel Polo delle **Scienze Umane** nella zona di Piazza Brunelleschi / Via Laura / Via della Pergola, nel Polo di **Architettura** nell'area ex Murate di Via della Mattonaia / Via dell'Agnolo, nel **Polo Tecnologico** di S. Marta / Viale Morgagni, nel Polo di **Medicina** a Careggi, nel trasferimento di Psicologia a S. Salvi / Via della Torretta.

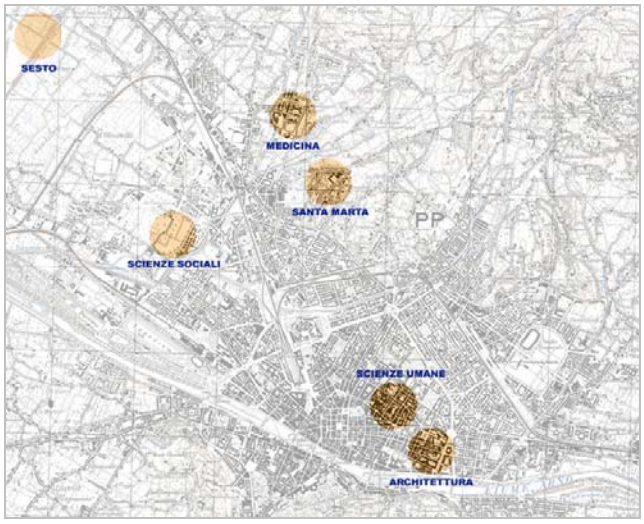

Tutto ciò nella prospettiva di riorganizzare l'Ateneo in sole quattro grandi aree omogenee schematicamente individuabili nell'**Area Scientifica di Sesto**, in cui confluiranno anche Ingegneria e Agraria, nell'**Area delle Scienze Sociali di Novoli**, nell'**Area Medica di Careggi**, nell'**Area Umanistica** (con Architettura) del Centro Storico. Le progettazioni sono in corso.

Si tratta in pratica di invertire la situazione immobiliare dell'Università che si era andata stratificando nel corso degli anni, e che tendeva piuttosto a una progressiva parcellizzazione delle sedi, dovuta alla necessità di risolvere esigenze via via manifestate con soluzioni a volte estemporanee, ricorrendo spesso alla locazione con spese sempre crescenti. É un processo che ovviamente avrà tempi non brevi, che necessiterà comunque di tappe intermedie, ma che alla fine dovrebbe permettere una dislocazione delle sedi universitarie coerente, con tutto vantaggio (economico e logistico) per chi le gestisce e, soprattutto, per chi le utilizza.

Ciò che è successo per il Polo di Novoli è esemplificativo di quanto detto, basti pensare che le tre Facoltà, che oggi sono raggruppate in sette edifici contigui, partivano da una situazione che le vedeva divise 18 sedi, di cui 7 in proprietà (o demaniali) e 11 in locazione.

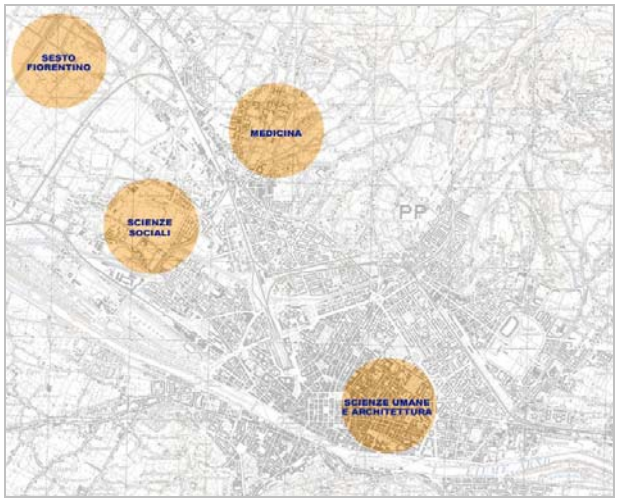

Il trasferimento ha quindi permesso il rilascio delle sedi in affitto di Via Giusti 7 (Dip.to Diritto pubblico), di Via S. Caterina d'Alessandria 3 e Via Laura 50 (Dip.to Studi sullo Stato), di Via Nardi 3 (Dip.to di Diritto Privato e Processuale), di Via Giusti 18 (Biblioteca), di Via dei Servi 20, per un risparmio complessivo annuale di circa 720.000,00 Euro.

Si sono liberati gli edifici di Via Montebello (Dip.ti Scienze Economiche, Scienze Aziendali, Diritto dell'Economia) di Via Varchi (Biblioteca, Dip.ti di Diritto Privato e Processuale, Diritto Comparato e Penale) che, insieme a quello di Via Cittadella, una volta effettuato il prossimo spostamento della Segreteria di Economia, potranno essere venduti.

É stato possibile recuperare spazi per la didattica nei plessi di Via della Torretta, di Via Gioberti, di Via S. Reparata che sono stati assegnati al Polo Centro Storico per le pressanti esigenze delle Facoltà di Psicologia, Scienze della Formazione e Lettere. Per un effetto a catena è stato quindi possibile non affittare più aule volanti come cinema, sale parrocchiali etc., sparse per la città, che le esigenze didattiche di queste facoltà rendevano necessarie.

Infine restano a disposizione dell'Università le tre sedi "storiche" di Via Laura 48, Via Curtatone (Villa Favard) e Piazza Indipendenza (Villa Ruspoli).

Anna Di Marco

Porte Aperte: in visita al Polo delle Scienze Sociali

Sabato 23 ottobre 2004 il Polo universitario delle Scienze Sociali ha aperto alla cittadinanza. Dalle 9 alle 12 è stato possibile svolgere visite guidate ai nuovi edifici di Economia, Giurisprudenza e Scienze Politiche e alla grande biblioteca.

Alle 10.30, nella Sala Convegni il Rettore dell'Ateneo fiorentino Augusto Marinelli ha presentato le origini e lo sviluppo dell'insediamento universitario. Sono seguiti gli interventi del sindaco di Firenze Leonardo Domenici, del vicepresidente della Provincia di Firenze Andrea Barducci e dell'assessore della Regione Toscana Riccardo Conti.

Un sentito ringraziamento va al personale afferente al Polo, alle Facoltà, ai Dipartimenti, alla Biblioteca di Scienze Sociali che per questa giornata ha lavorato a lungo in modo davvero eccellente, contribuendo alla piena riuscita della manifestazione.

Un grazie anche allo CSIAF che con la sua tecnologia ha permesso di realizzare l'audiovisivo sul Polo e il materiale illustrativo distribuito agli intervenuti.

Silvia Garibotti

Foto di Alessandro Cerbai

Luci notturne al Polo delle Scienze Sociali

Gli edifici interessati sono quelli del Polo in cui sono ubicate Presidenze (D1), aule e dipartimenti (D4, D5, D6), bar e sale studenti (D14), laboratori informatici e uffici di Polo (D15), oltre alla Biblioteca (D10), afferente al Sistema Bibliotecario di Ateneo.

Il mantenimento di alcune luci in orario notturno negli edifici del campus universitario di Novoli è essenzialmente dovuto a ragioni di sicurezza.
In primo luogo, pertanto, occorre precisare che si intende per:

1. **illuminazione di sicurezza delle vie di esodo** quella che permette la facile e corretta individuazione delle vie di esodo;
2. **illuminazione di sicurezza antipanico** quella che garantisce l'illuminazione minima necessaria ad individuare e raggiungere un luogo da cui poter identificare una via di esodo;
3. **illuminazione di emergenza** quella costituita da lampade, normalmente spente, che si accendono solo in mancanza di corrente, o più precisamente di tensione.

Le luci che di notte rimangono accese negli edifici chiusi sono quelle che, sulla base di una precisa scelta costruttiva e progettuale, è previsto debbano rimanere sempre accese per l'**illuminazione di sicurezza delle vie di esodo ed antipanico** in tutte le zone aperte al pubblico quali atri, corridoi e scale. Per questi l'impianto, peraltro a risparmio energetico, normalmente resta acceso solo in parte in una proporzione variabile che va da una lampada accesa su sette, fino ad una lampada accesa su due, secondo l'ubicazione.

Gli altri locali, quali aule, uffici e bagni, prevedono illuminazione in caso di utilizzo: le luci all'interno delle stanze sono comandate da interruttori e vengono pertanto accese o spente autonomamente dallo stesso personale che vi accede.

All'esterno degli edifici, via delle Pandette e piazza Ugo di Toscana, rispettivamente la strada e la piazza principale del Polo, sono illuminate da luci sottoporticato e da un unico lampione stradale, a cui al momento si aggiungono anche alcune luci installate per delimitare le aree ancora adibite a cantiere.

Due parole in più vanno spese per l'edificio che ospita la grande biblioteca di Scienze Sociali. Questo è l'unico edificio all'interno del Polo che è concepito come un unico grande spazio aperto, dove i numerosi posti di lettura sono ricavati negli stessi atri e corridoi, con pochi uffici e solo un'aula didattica, con grandi vetrate come pareti esterne. Anche in questo caso le luci che di notte restano accese sono quelle *di sicurezza*. Nelle zone più interne della struttura, allestite con scaffalature per il patrimonio librario, e nel grande edificio che accoglie lo stesso pozzo librario, l'illuminazione viene regolarmente spenta.

Non c'è dubbio, quindi, che la realizzazione strutturale di tutti gli edifici del Polo, caratterizzata dalle ampie vetrate su atri, corridoi e vani scala, contribuisca ad amplificare l'effetto dell'illuminazione interna che, come detto sopra, è derivata da una precisa scelta costruttiva e progettuale e limitata a spazi comuni per i quali è previsto l'utilizzo dell'**illuminazione di sicurezza delle vie di esodo e antipanico**.

Elena Nistri, Carla Tamburini, Marco Vannini
Foto di Enzo Crestini

Polo di Sesto: inaugurato l'impianto fotovoltaico dell'edificio aule e biblioteca

Il 3 novembre 2004 è stato inaugurato l'impianto fotovoltaico che fornirà energia elettrica alle aule e alla biblioteca del **Polo scientifico di Sesto fiorentino.**

Si tratta di una sperimentazione significativa per le fonti di energia alternativa, la prima di questo tipo in una sede dell'Università di Firenze e fra le prime della Regione; la sua installazione è stata co-finanziata dal Ministero dell'Ambiente, dalla Regione Toscana, nell'ambito del Programma Nazionale "Tetti Fotovoltaici", e dalla Comunità Europea, con la partecipazione al progetto di ricerca "PV Enlargement".

L'impianto, una delle prime realizzazioni integrate architettonicamente, è stato inaugurato dal Rettore **Augusto Marinelli**, dal Prof. **Giorgio Raffellini, Energy manager dell'Ateneo** e dall'Arch. **Giuseppe Fialà** responsabile della Divisione Servizi Patrimoniali - Programmazione e Pianificazione Edilizia.

La realizzazione dell'impianto progettato da **Lucia Ceccherini Nelli** - da 20 kiloWatt di picco – è di notevole interesse architettonico e con scopi didattici e divulgativi, ed è stata completata nel febbraio del 2004; l'apparecchiatura funziona in parallelo con la rete di distribuzione dell'energia elettrica di bassa tensione e provvede a coprire parzialmente il fabbisogno elettrico dell'edificio.

La produzione energetica non è lo scopo principale di questa realizzazione, rilevante per l'applicazione di nuovi prodotti e l'interazione didattica, obiettivi principali per la partecipazione alla ricerca e il conseguimento del finanziamento europeo: il progetto, infatti, è stato scelto per divenire un caso studio in Italia sulla tecnologia fotovoltaica applicata a casi di integrazione architettonica.

Già durante il montaggio dell'impianto, alcuni corsi di laurea e master dell'area tecnologica hanno effettuato visite al cantiere. Nell'ambito della ricerca **"PV Enlargement**", inoltre, verrà realizzato un programma di monitoraggio, che potrà essere seguito da una postazione presso l'impianto, i cui risultati verranno poi trasmessi in rete, per renderli disponibili ai partner della ricerca europea e agli studiosi del settore.

La ricerca europea “PV Enlargement” è coordinata dalla WIP di Monaco ed in particolare dall’Ing. Matthias Grottke che insieme ai suoi assistenti ha ideato e realizzato il programma di monitoraggio per tutti gli impianti afferenti alla ricerca europea.
Il monitoraggio sarà seguito da Lucia Ceccherini Nelli e ETA Energie Rinnovabili, che terranno numerosi incontri e lezioni per informare gli studenti dell’Ateneo Fiorentino sulle Energie Rinnovabili e sul funzionamento di questo nuovo impianto fotovoltaico integrato.

Per saperne di più…
http://web.taed.unifi.it/abitaweb/sesto/FVsesto.htm

Il Polo Biomedico e il Polo Tecnologico a Campus Orienta

Si è svolto nei giorni **18**, **19** e **20 ottobre 2004**, alla Fiera di Roma, l’edizione 2004 del **Campus Orienta**, la rassegna annuale dedicata a tutti gli studenti delle scuole superiori e ai giovani interessati alle opportunità offerte dal mondo del lavoro.

Una manifestazione il cui obiettivo si può riassumere nel volere informare, orientare e dialogare con i giovani per rispondere alle loro esigenze.

La kermesse è diventata ormai un appuntamento irrinunciabile per tutti coloro che desiderano conoscere le opportunità formative del mondo universitario e gli sbocchi occupazionali.

Il **Polo Biomedico** e il **Polo Tecnologico** del nostro Ateneo sono stati presenti alla rassegna con un proprio stand e con personale degli Student Point.

Nel corso dei tre giorni è stata distribuita una gran mole di materiale promozionale (brochure, volantini, guide esplicative) dell’offerta formativa della Facoltà di Medicina e Chirurgia e della Facoltà di Ingegneria.

Oltre alla documentazione stampata, ha contribuito all’obiettivo dell’orientamento il contatto diretto con i ragazzi.

La nostra rappresentanza ha infatti potuto illustrare le opportunità formative delle due Facoltà attraverso un intenso scambio di informazioni con gli interessati.

L’iniziativa ha registrato un notevole successo, decretato dal tangibile interesse riscontrato tra i visitatori.

Ufficio Comunicazione Polo Biomedico

Per saperne di più:
http://www.salonedellostudente.com/salonenuovo.htm

Visite guidate al Museo Anatomico

Il **Dipartimento di Anatomia, Istologia e Medicina Legale** della Facoltà di Medicina e Chirurgia di Firenze è stato presente nel calendario degli eventi la rassegna "**Pianeta Galileo** – Una settimana dedicata ai piaceri scientifici in cinque città della Toscana", con l'iniziativa dell'apertura straordinaria del Museo Anatomico nella settimana dall'8 al 13 novembre e con visite guidate nei giorni 8, 9 e 10.

É stata una preziosa occasione, offerta ai visitatori, per ammirare la collezione osteologica, i preparati di Filippo Pacini e Paolo Mascagni e quelli di anatomia topografica di Giulio Chiarugi, i pezzi pietrificati di Girolamo Segato, la ceroplastica, la strumentaria anatomica e l'antico materiale librario, che annovera rare cinquecentine.

Duplice è l'anima di questa raccolta, come hanno sottolineato nell'occasione le professoresse **Sandra Zecchi** e **Donatella Lippi**, responsabili scientifiche del Museo: da un lato emerge la componente didattico-dimostrativa, intesa come strumento formativo ed informativo per gli studenti che affrontavano gli studi medici in epoche in cui gli ausili didattici erano quanto mai scarsi, dall'altro la tipologia della collezione testimonia anche le diverse specializzazioni scientifiche e gli indirizzi di ricerca che i professori, succedutisi alla Cattedra Anatomica Fiorentina, hanno in vari periodi perseguito.

L'iniziativa ha raccolto grande entusiasmo. Sono state infatti molte le adesioni alle visite guidate, che si sono svolte durante i giorni della manifestazione.

Le professoresse Sandra Zecchi e Donatella Lippi hanno assistito i visitatori nell'itinerario museale, illustrando i pezzi esposti, sottolineandone il valore scientifico e didattico, non mancando di raccontarne le vicissitudini storiche, anche con aneddoti e particolari curiosi.

Ufficio Comunicazione Polo Biomedico

Per saperne di più:
Museo di Anatomia Umana
http://www.unifi.it/unifi/anatistol/anatomia/museo.html

VI Programma Quadro di Ricerca e Sviluppo dell'Unione Europea: pubblicati 12 inviti a presentare proposte nei mesi di ottobre e novembre

La Commissione Europa ha pubblicato nei mesi di ottobre e novembre 12 inviti a presentare proposte in vari Programmi specifici e priorità di ricerca del VI Programma Quadro RST.

PROGRAMMA SPECIFICO/PRIORITA' DI RICERCA	DENOMINAZIONE INVITO	SCADENZA
Sostegno politico e anticipazione delle esigenze scientifiche e tecnologiche – Ricerca orientata alle politiche	Sostegno scientifico alle politiche	01/02/05
Ricerca e innovazione	Rafforzare il settore dell'intelligenza economica e tecnologica	10/02/05
	Innovazione imprenditoriale: collegare in rete i principali operatori e gli utenti	27/01/05
Risorse umane e mobilità (Sistema Marie Curie)	Invito a presentare proposte per le borse Marie Curie intraeuropee	16/02/05
	Invito a presentare proposte per le borse internazionali Marie Curie per un soggiorno all'estero	19/01/05
	Invito a presentare proposte per le borse internazionali Marie Curie di accoglienza	19/01/05
	Invito a presentare proposte per i contributi di eccellenza Marie Curie	16/02/05
	Invito a presentare proposte per i premi di eccellenza Marie Curie	16/02/05 (scadenza per le nomine)
	Invito a presentare proposte per le cattedre Marie Curie	16/02/05
	Invito a presentare proposte per i contributi europei Marie Curie per il reinserimento	19/01/05, 19/04/05, 19/07/05, 19/10/05, 19/01/06, 19/04/06, 19/07/06
	Invito a presentare proposte per i contributi internazionali Marie Curie per il reinserimento	19/01/05, 19/04/05, 19/07/05, 19/10/05, 19/01/06, 19/04/06, 19/07/06
Infrastrutture di ricerca	Accesso transnazionale, attività di integrazione e misure di accompagnamento	03/03/05

Per saperne di più:
http://www.unifi.it/estero/VIpg_struttura.html
Il sito contiene ulteriori dettagli e i link al sito comunitario CORDIS dove sono reperibili i documenti per la presentazione delle proposte.

Lorella Palla *(hanno collaborato* ***Silvia Villa*** *e* ***Claudia Pierattini****)*

Programma CNR Short-Term Mobility - Anno 2005

Il **CNR** (Consiglio Nazionale delle Ricerche) ha istituito anche per l'anno 2005 un programma di mobilità di breve durata dei ricercatori: *Programma CNR short-term mobility*.
Obiettivo del programma è favorire la mobilità di breve durata di studiosi italiani e stranieri interessati allo svolgimento di programmi di ricerca o progetti scientifici di interesse del CNR.
Tale programma rientra tra i progetti speciali di ricerca del CNR tendenti alla promozione della collaborazione scientifica tra Istituzioni pubbliche italiane/Università ed Istituti di ricerca stranieri di elevato livello, nell'interesse esclusivo della ricerca scientifica italiana.
Maggiori dettagli, nonché tutta la documentazione utile per la presentazione di una proposta, sono disponibili al seguente indirizzo internet:
http://www.unifi.it/estero/short_term.html.

Lorella Palla

Autonomia didattica degli Atenei: emanato il nuovo regolamento su titoli di studio e crediti formativi

Il nuovo regolamento emanato dal Ministero dell'Istruzione, Università e Ricerca, il **D.M. n. 270 del 22 ottobre 2004** (pubblicato sulla Gazzetta Ufficiale del 12 novembre 2004) detta disposizioni concernenti i criteri generali per l'ordinamento degli studi universitari e determina la tipologia dei titoli di studio rilasciati dalle università.

Il decreto distingue la laurea, la laurea magistrale, il diploma di specializzazione e il dottorato di ricerca che sono conseguiti al termine, rispettivamente, dei corsi di laurea, di laurea magistrale, di specializzazione e di dottorato di ricerca istituiti dalle università.

Il provvedimento sostituisce il **D.M. 509/99, Regolamento sull'Autonomia Didattica degli Atenei**, che ha introdotto dall'A.A. 2001/2002 il modello **"3+2"**, che viene sostanzialmente confermato dal D.M. 270/2004, con maggiori elementi di flessibilità e di autonomia per gli Atenei (modello **"a Y"**).

In ogni caso, bisognerà attendere l'emanazione dei decreti sulle nuove classi di laurea, che il Ministero si è impegnato a definire entro i primi mesi del 2005.

Per saperne di più:
http://www2.unifi.it/interno_varie.asp?IDCategoria=256
http://www.governo.it/GovernoInforma/Dossier/atenei_autonomia/decreto_221004.pdf
http://www.gazzettaufficiale.it/guri/atto_fs.jsp?sommario=true&service=0&expensive=0&dataGazzetta=2004-11-12&redazione=004G0303&numgu=266&progpag=1&sw1=0&numprov=270

Progetti Moduli Professionalizzanti nelle lauree universitarie A.A. 2004/2005

L'Università di Firenze ha partecipato al **Bando regionale per i Progetti Moduli Professionalizzanti nelle lauree universitarie per l'A.A. 2004/2005** (P.O.R. Obiettivo 3 Asse C Misura C3) emanato con Decreti Dirigenziali regionali n° 3405 del 11 Giugno 2004 e n° 4124 del 12 Luglio 2004, presentando N° 43 Progetti Moduli Professionalizzanti.

Con Decreto Dirigenziale del 4 Novembre 2004, la Regione Toscana ha approvato 25 Progetti dell'Ateneo, per un totale di 9 Facoltà coinvolte ed un finanziamento complessivo concesso pari a € 1.851.652,80.

Progetti Moduli Professionalizzanti nelle lauree universitarie A.A. 2004/2005 approvati dalla Regione Toscana con Decreto dirigenziale del 4 Novembre 2004		
Progetti Moduli Professionalizzanti nelle lauree universitarie A.A. 2004/2005 approvati dalla Regione Toscana con Decreto dirigenziale del 4 Novembre 2004	Corso di Laurea	IMPORTO TOTALE DI FINANZIAMENTO RICHIESTO
Facoltà di Agraria		**€ 224.952,00**
Utilizzazione zootecnica delle terre marginali	Scienze e Tecnologie Agrarie	€ 74.952,00
Tecniche per la produzione vivaistica di qualità e a basso impatto ambientale	Tecnica Vivaistica	€ 75.000,00
Gestione di aziende ad indirizzo faunistico	Tutela e gestione delle risorse faunistiche	€ 75.000,00
Facoltà di Architettura		**€ 150.000,00**
Corso per tecnico in cartografia tematica per i sistemi informativi territoriali	Urbanistica e Pianificazione Territoriale e Ambientale	€ 75.000,00
Tecnico rilevatore per la documentazione dei beni architettonici ed ambientali	Scienze dell'Architettura	€ 75.000,00
Facoltà di Economia		**€ 296.762,00**
Gestione e regolazione dei servizi pubblici per lo sviluppo locale e il benessere dei cittadini	Economia e Commercio	€ 72.120,00
Cooperazione allo sviluppo e alla lotta contro la povertà, sostegno allo sviluppo umano e promozione dei diritti della persona	Sviluppo economico e cooperazione internazionale SECI	€ 74.910,00
Esperto/a in rilevazioni e sistemi informativi statistici nelle aziende pubbliche e private	Statistica	€ 74.982,00
Esperto in progettazione e avvio di nuove imprese	Economia Aziendale	€ 74.750,00

Facoltà di Farmacia		**€ 219.840,00**
Attività regulatorie e sistemi di qualità nella produzione farmaceutica	Controllo di qualità nel settore industriale farmaceutico	€ 70.310,00
Tecnico delle erbe officinali	Tecniche Erboristiche	€ 74.740,00
Esperto in gestione dei sistemi di qualità nel settore alimentare: valutazione ed audit secondo gli standard IFS e BRC	Tossicologia dell'Ambiente	€ 74.790,00
Facoltà di Ingegneria		**€ 370.350,00**
Programmatore di applicazioni per il WEB	Ingegneria	€ 74.910,00
Operatore per la qualità ambientale	Ingegneria dell'Ambiente e delle Risorse	€ 75.000,00
Informazione per la società	Ingegneria dell'Informazione	€ 75.000,00
Vitesa – Tecnico verificatore di impianti di terra, impianti elettrici in luoghi con pericolo di esplosione e di protezione dalle scariche atmosferiche	Ingegneria Elettrica	€ 75.000,00
Tecnico esperto in trattamento, recupero e gestione rifiuti	Ingegneria per l'Ambiente ed il Territorio	€ 70.440,00
Facoltà di Psicologia		**€ 74.731,80**
Esperto in interventi psicologici per le marginalità sociali	Scienze e Tecniche di Psicologia Clinica e di Comunità	€ 74.731,80
Facoltà di Scienze della Formazione		**€ 149.980,00**
Operatore per l'inserimento lavorativo nella marginalità sociale	Formatore per lo sviluppo delle risorse umane e dell'interculturalità	€ 74.980,00
Operatore per la mediazione sociale e penale.	Operatori per la pace	€ 75.000,00
Facoltà di Scienze Matematiche, Fisiche e Naturali		**€ 295.054,00**
GenoLab – Tecnico di laboratorio di Analisi Genomica	Biotecnologie	€ 74.864,00
Optotech	Ottica	€ 74.975,00
Geo.Mat. – Tecnico in Geomatica e modellistica geologica ambientale	Scienze Geologiche	€ 70.215,00
Corso di laurea in Chimica Applicata: Tecnico chimico della sicurezza del lavoro e Tecnico chimico per il controllo qualità	Chimica Applicata	€ 75.000,00
Facoltà di Scienze Politiche		**€ 69.983,00**
Social Work	Servizio Sociale	€ 69.983,00
TOTALE		**€ 1.851.652,80**

Silvia Tonveronachi *(ha collaborato* ***Daniela Gensini****)*

Per informazioni rivolgersi a
Ufficio Programmazione, Rendicontazione e Valutazione Attività di Didattica e di Ricerca – Progetti Speciali
Tel. 055-2757334 Fax 055-2756201 - e-mail: fdu@adm.unifi.it

Servizi per studenti disabili nell'Ateneo

Si è svolto il 26 ottobre 2004 un incontro nell'Aula Magna dell'Università, in occasione della presentazione di uno studio del Nucleo di Valutazione di Ateneo dedicato all'esame dei servizi attualmente offerti e a proposte operative per l'effettivo diritto allo studio dei giovani iscritti disabili.

Secondo i dati Istat, nel 2002-2003 erano iscritti alle Università del nostro paese circa 7.000 studenti in situazione di handicap; presso l'Università di Firenze, lo scorso anno accademico, erano 239, con un grado di disabilità dichiarato di oltre il 66%, in prevalenza di tipo motorio e visivo.

Presso l'Ateneo è stata costituita, dall'A.A. 1998-99, una commissione per la disabilità per individuare le esigenze e predisporre gli interventi, composta dal Prof. Luciano Mecacci, Prorettore per la Didattica e i Servizi agli Studenti, dalla Prof.ssa Sandra Zecchi, delegato del Rettore per questa materia, Michela Ferretti, Divisione Servizi alla Didattica, Innovazione e Sviluppo Offerta Formativa e due studenti rappresentanti del Senato Accademico e del Consiglio di Amministrazione.

A livello di Facoltà punto di riferimento per gli studenti e i familiari sono specifici delegati; per l'assistenza didattica, inoltre, sono previste, a richiesta, le figure del tutor specialistico e del collaboratore personale. Il sistema bibliotecario dell'Ateneo, inoltre, ha varato, a sostegno degli utenti disabili, un servizio di prestito a domicilio gratuito, postazioni specifiche per studenti ipovedenti nelle cinque biblioteche, un servizio per studenti audiolesi e un help desk. Due progetti collegati all'assistenza agli studenti disabili hanno fatto parte dei più recenti bandi per il servizio civile nazionale e ad essi sono stati, perciò, assegnati volontari.

Sull'efficacia e sulla qualità del servizio offerto gli studenti disabili dell'Ateneo si sono espressi attraverso un questionario anonimo, predisposto dal Nucleo di Valutazione dell'Ateneo.

Dall'indagine emerge in particolare l'opportunità di attivare un servizio di trasporto degli studenti disabili verso l'Università, per il quale sono già in corso contatti con gli enti locali e l'azienda per il diritto allo studio.

Per saperne di più:
Sul sito web dell'Ateneo è stata predisposta una pagina relativa ai servizi di accoglienza disabili.
http://www2.unifi.it/interno_varie.asp?IDCategoria=379&from=
(a cura della Divisione Servizi alla Didattica, Innovazione e Sviluppo Offerta Formativa)

Stage degli studenti: i risultati

Con la pubblicazione "Gli studenti disabili dell'Ateneo fiorentino: valutazione dei servizi offerti e proposte operative" si conclude con successo il primo ciclo di progetti formativi iniziato nel dicembre del 2003.

Il volume, a cura del Nucleo di Valutazione e del suo Ufficio di supporto, è stato infatti realizzato anche grazie alla fattiva collaborazione degli studenti del Corso di laurea in Scienza di governo e dell'amministrazione in stage presso tale ufficio.

Lo studio è stato presentato in Aula Magna il giorno 26 ottobre 2004 in occasione del convegno sul tema "Politiche e interventi per gli studenti disabili dell'Ateneo fiorentino", alla cui organizzazione e buona riuscita hanno contribuito tutti gli studenti tirocinanti: sia coloro che hanno già terminato il periodo di stage, sia quelli che attualmente lo stanno svolgendo.
Sul sito web dell'Ateneo è disponibile un resoconto a cura dello studente Niccolò Casalsoli.

Servizio Accoglienza

L'Università degli Studi di Firenze, al fine di garantire un adeguato servizio di accoglienza per gli studenti con disabilità in linea con le indicazioni ministeriali in materia, svolge da tempo azioni mirate a garantire agli studenti disabili pari condizioni nel diritto allo studio, intervenendo in particolare per il superamento di ostacoli di ordine didattico e pratico che limitano il loro inserimento nel mondo universitario. Ciò si traduce in azioni di accoglienza e supporto organizzativo volti all'integrazione degli studenti disabili, programmati dagli uffici, di concerto con il Prorettore alla Didattica e per i servizi agli studenti, Prof. Luciano Mecacci, e con il Delegato del Rettore per la disabilità, Prof. Sandra Zecchi.

L'ufficio centrale, si occupa in particolare della gestione amministrativa dei fondi ministeriali e d'Ateneo destinati alle azioni di cui sopra, dell'analisi e del monitoraggio delle procedure svolte presso gli Uffici decentrati di Polo e di Facoltà.

Presso ogni Polo, sono inoltre previsti dei *tutor specialistici per studenti disabili* che garantiscono un sostegno didattico specifico, coadiuvati da collaboratori individuali per gli studenti che ne fanno esplicita richiesta. Alla stipula dei contratti di tutor e collaboratori provvedono gli **uffici di Polo**.

Servizio Accoglienza Studenti Disabili
c/o Ufficio Orientamento Mobilità e Collaborazioni Studentesche
Divisione Servizi alla Didattica, Innovazione e Sviluppo Offerta Formativa
Via Cavour, 82 p.t.
Tel. 055 275 6338/6771
E-mail: sostegni@adm.unifi.it

Servizio Accoglienza Studenti Disabili
c/o Ufficio Servizi alla Didattica e agli Studenti del Polo Biomedico
Dip.to Anatomia Ist. Med. Leg.
V.le Morgagni, 85 Tel. 055 413701 /410084; Fax. 055 437955; E-mail: studenti@polobiomedico@unifi.it

Il Servizio Accoglienza Studenti Disabili prevede attualmente due sportelli ubicati, rispettivamente, presso la nuova sede centrale dell'Ufficio Orientamento, in via Cavour 82 e presso il Polo Biomedico, Dipartimento di Anatomia, Istologia e Medicina Legale, in V.le Morgagni, 85.

Le attività degli uffici in favore degli studenti disabili, vengono svolte sulla base delle linee guida tracciate dalla *Commissione per la Disabilità*, istituita per individuare le esigenze degli studenti disabili, predisporre gli opportuni interventi e valutarne l'efficacia.

All'interno di ogni Facoltà sono presenti docenti che svolgono il ruolo di *Delegato di Facoltà per la Disabilità*, costituenti il punto di riferimento per gli aspetti relativi all'organizzazione della didattica, a disposizione degli studenti con disabilità.

Vincenzo De Marco

Sostegno specializzato

Nell'ambito degli interventi in favore degli studenti disabili, l'Università degli Studi di Firenze promuove sia **forme di sostegno didattico specializzato**, che si concretizzano nell'attività svolta dai **tutor specialistici**, sia un'**attività di collaborazione individuale** nei confronti del singolo studente. Il Tutor Specialistico si propone come figura di primo contatto presso la singola facoltà, fornendo informazioni sulla didattica e le risorse disponibili, e individuando, quando richiesto, un collaboratore individuale; svolge inoltre una funzione di raccordo tra lo studente e i docenti, le segreterie e le strutture bibliotecarie.

Il collaboratore individuale affianca lo studente nella frequenza ai corsi nelle strutture di Ateneo o nello studio individuale, secondo le modalità e gli orari con lui concordati; favorisce inoltre gli spostamenti all'interno di tali strutture e, in generale, l'integrazione dello studente nell'ambiente universitario. Requisiti preferenziali per esercitare l'attività di collaboratore individuale sono, oltre ad una seria motivazione, eventuali esperienze nel campo dell'assistenza ai disabili e lo studio di discipline affini a quelle che verranno segnalate dagli studenti stessi.

Al fine di istituire un elenco di collaboratori individuali, che saranno retribuiti con compenso orario, coloro che sono interessati possono inviare il proprio curriculum al tutor specialistico che fa capo alla Presidenza di Facoltà. Il tutor provvederà a organizzare l'incontro tra coloro che hanno presentato proposte di collaborazione e gli studenti che hanno richiesto questo servizio. Gli studenti che non fossero ancora in possesso del modulo di richiesta per sostegni possono scaricarlo in formato rtf o pdf

Sandra Zecchi

Il trattamento dei dati personali in possesso dell'Università degli Studi di Firenze: rinvio dei termini per l'adempimento

Nuovo rinvio dei termini per gli adempimenti in applicazione del Codice della privacy.

E' stato pubblicato sulla Gazzetta Ufficiale del 10 novembre 2004 il decreto 9 novembre 2004, n. 266, che rinvia al **30 giugno 2005** il termine per **l'adeguamento alle misure minime di sicurezza** introdotte dal nuovo codice della privacy, fra cui la predisposizione del Documento Programmatico della Sicurezza (DPS).

Il termine relativo alle misure di sicurezza non applicabili per motivi tecnici certificati dal titolare, già prorogato al 30 marzo 2005, è ulteriormente slittato al **30 settembre 2005.**

E' bene evidenziare, peraltro, che il rinvio **non riguarda tutti gli adempimenti**. Tutti i titolari di archivi di dati personali, che il nostro regolamento di attuazione ha identificato nei responsabili di Unità amministrative, **devono pertanto ugualmente provvedere, entro il 31 dicembre 2004**, **indipendentemente dalla proroga, al censimento degli archivi di dati personali** conservati nelle loro strutture (art. 14 del Regolamento), **alla nomina dei** relativi **responsabili ed incaricati del trattamento,** ed **alla** loro **pubblicazione sul sito web di Ateneo** (art. 3, comma 4, del Regolamento).

Si raccomanda una particolare attenzione a quelle strutture che trattano **dati sensibili** (es. Uffici Amministrazione del Personale, Uffici Area Sanitaria...)

Sulla pagina web dell'Ateneo *www.unifi.it/privacy* tutte istruzioni ed informazioni per procedere.

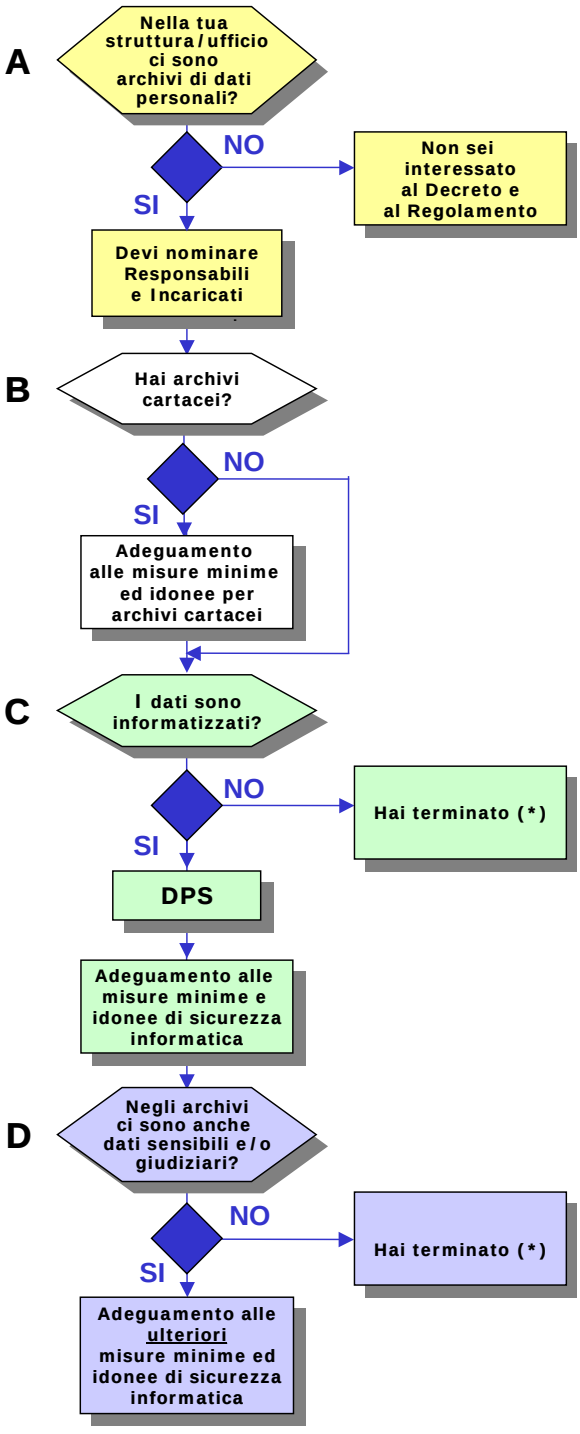

Schema di "autodiagnosi" del trattamento dei dati: vedere ***Newsletter n. 35*** *a pag. 3*

Per saperne di più:
Newsletter n. 35 – *Speciale trattamento dati personali*
Pagina web: *www.unifi.it/privacy*

Relazione di fine mandato del Comitato per le Pari Opportunità dell'Università di Firenze - Novembre 2004

L'ATTIVITA' SVOLTA

A conclusione del primo triennio di operatività, è forse opportuno riflettere sul senso della presenza di questo nostro Comitato d'ente, sulle direttrici di lavoro percorse, sulle difficoltà incontrate e sui problemi tuttora aperti, invitando chi fosse interessato a saperne di più a visitare il nostro sito web, all'indirizzo: http://www.dssg.unifi.it/cpo/

Dopo alcuni mesi di assestamento e organizzazione materiale della sede (che è – lo ricordiamo – in via Cavour 82, e che da qualche settimana è stata trasferita al IV piano dell'edificio) abbiamo impostato il nostro lavoro lungo alcune direttrici fondamentali:

1. Abbiamo **preso contatti con altri Comitati** nostri omologhi nelle Università italiane, partecipando alla creazione di un organo di coordinamento e promozione nazionale; siamo intervenute a iniziative assunte da altri Cpo locali, in modo da intrecciare rapporti cruciali per le iniziative sul territorio; alcune di noi hanno **partecipato a seminari, congressi e giornate di studio** (a Padova, a Sassari, a Roma, e all'Università Bocconi di Milano), volti ad approfondire tematiche riguardanti le Pari opportunità e ad illustrare potenzialità e obiettivi delle azioni positive volte ad affermarle.
2. Abbiamo impiantato e **portato avanti alcune indagini** che ci parevano di particolare importanza sia sul piano conoscitivo che per l'instaurazione di rapporti concreti con gli interessi che rappresentiamo (su caratteristiche e ragioni delle scelte di **part-time**, e sui bisogni rispetto a **nidi e micronidi**), collaborato a una iniziativa promossa dall'Irpet sulla presenza degli studi di genere negli atenei toscani, e all'impianto di una indagine conoscitiva sulle aspettative di studenti/studentesse rispetto al loro curriculum di studi per ciò che riguarda l'Ateneo fiorentino.
3. Abbiamo organizzato, tra il dicembre 2003 e il marzo 2004 una serie di **incontri dedicati al tema *Donne, Salute e Università***, che hanno messo a fuoco tematiche di notevole interesse (come speriamo di poter documentare in una pubblicazione che riprenda gli interventi fatti in quella sede) e visto una buona partecipazione di pubblico. Nel maggio 2004, inoltre, abbiamo dedicato una giornata di lavori alla messa a fuoco dei problemi che più direttamente riguardano la nostra "ragione sociale", chiamando a discutere del tema ***A che punto siamo con le Pari Opportunità*** alcune interlocutrici nazionali di particolare rilievo, sia per ciò che riguarda gli Atenei che le politiche nazionali di riferimento.
4. Abbiamo **promosso incontri** con le organizzazioni sindacali, con docenti e ricercatrici di varie istituzioni interessate ai problemi oggetto dell'attività e degli interessi del Cpo, e **cercato di dare risposta** a quanti/e si sono rivolti/e a noi per denunciare violazioni di pari opportunità (che - va detto - riguardavano per lo più disparità di trattamento non relative a problematiche di genere).
5. Abbiamo lavorato sodo alla **revisione del *Regolamento*** del nostro Cpo, alla luce dell'esperienza fatta, che ha messo in luce l'esistenza di alcuni problemi su cui abbiamo più volte richiamato l'attenzione degli organismi e delle autorità competenti, sia per ciò che riguarda la componente studentesca (che presenta modalità di elezione diverse rispetto alle altre due componenti, e con diverse scansioni e durate temporali), sia per ciò che attiene alla funzionalità del Comitato stesso.

6. Abbiamo **promosso incontri** con le organizzazioni sindacali, con docenti e ricercatrici di varie istituzioni interessate ai problemi oggetto dell'attività e degli interessi del Cpo, e **cercato di dare risposta** a quanti/e si sono rivolti/e a noi per denunciare violazioni di pari opportunità (che - va detto - riguardavano per lo più disparità di trattamento non relative a problematiche di genere).

7. Abbiamo lavorato sodo alla **revisione del *Regolamento*** del nostro Cpo, alla luce dell'esperienza fatta, che ha messo in luce l'esistenza di alcuni problemi su cui abbiamo più volte richiamato l'attenzione degli organismi e delle autorità competenti, sia per ciò che riguarda la componente studentesca (che presenta modalità di elezione diverse rispetto alle altre due componenti, e con diverse scansioni e durate temporali), sia per ciò che attiene alla funzionalità del Comitato stesso.

8. Abbiamo steso, precisato e corretto in collaborazione con il Rettorato e con gli esperti da esso indicati il testo di un ***Codice di comportamento dell'Università degli studi di Firenze per la tutela della dignità della persona nell'ambiente di lavoro e di studio*** di cui tutti gli Atenei italiani sono stati più volte invitati a dotarsi, e che costituisce una tappa indispensabile nel cammino della messa a fuoco di norme e procedure tese a perseguire il *mobbing* nelle sue varie espressioni, e dunque a garantire anche su questo piano comportamenti corretti e non discriminatori.

I PROBLEMI APERTI

Come risulta da questo breve sommario delle attività svolte, in vari casi non siamo state in grado di "chiudere" positivamente le iniziative messe in campo.
Ne è un esempio l'iniziativa su nidi e micronidi nei diversi poli nei quali è strutturato il nostro Ateneo, che riteniamo debba costituire una priorità del Comitato, che potrebbe farsi promotore di utili sinergie con i Comuni interessati; ma la stessa cosa può dirsi sia per le modifiche che riteniamo indispensabili vengano apportate al Regolamento, sia per il varo del Codice di comportamento da parte degli organismi competenti.
Più in generale, non c'è dubbio che il rapporto con l'Amministrazione è stato abbastanza difficoltoso e impegnativo, sia per la scarsa chiarezza sulla natura e sulle competenze del Comitato, sia per l'assenza di un ufficio di appoggio alle pratiche e alle attività da esso promosse.

LA QUESTIONE DELLA RAPPRESENTANZA

L'esperienza fatta durante questi tre anni ha peraltro messo in luce anche un problema di ordine più generale e sin qui totalmente eluso, vale a dire la **mancata rappresentanza** di tutto quel vasto, frammentato universo di dottorande/i, di assegniste/i, di specializzande/i, di contrattiste/i, personale tecnico-amministrativo a tempo determinato ecc. che negli ultimi anni è venuto crescendo sensibilmente in quantità e in importanza, sia per ciò che riguarda il volto e la strutturazione dell'università, sia per ciò che attiene al suo funzionamento.

Eludere il problema, specie per ciò che riguarda appunto le Pari Opportunità da promuovere e da garantire, sembra una strada senza sbocco, al di là delle innumerevoli difficoltà che affrontarlo potrà comportare, sia dal punto di vista della definizione teorica che della attuazione pratica.

Il Comitato per le Pari Opportunità dell'Università di Firenze

Sito web dell'Ateneo: che cosa sta cambiando…

Il sito internet del nostro Ateneo si sta progressivamente rinnovando nella grafica e nei contenuti.

La nuova impostazione del sito web, progettata e sviluppata dall'Ufficio Redazione sito web insieme al gruppo Siti Web e Video on-line dello C.S.I.A.F, è nata dall'esigenza di renderlo maggiormente navigabile e fruibile dagli utenti interessati e dagli uffici.

Il sito risulta articolato in sei macro-aree (Notizie, Studenti, Ricerca, Estero, Organizzazione, Biblioteche), ciascuna contraddistinta da un colore diverso, ben evidenti nella home page e sempre raggiungibili dalle pagine interne, grazie ad un menu di navigazione orizzontale posto al di sotto del logo.

Il design non prevale sulla presentazione dei contenuti, ma anzi punta a veicolarli con più efficacia e razionalità. Più specificamente, per rinnovare le varie aree del sito è stata seguita l'impostazione della sezione "studenti", unica a rimanere pressoché invariata, ad eccezione di qualche piccolo assestamento.

Esemplificando, si può dire che ogni pagina è adesso strutturata in tre parti fondamentali: la **colonna di sinistra** con tutti i collegamenti stabili e con i cosiddetti "bollini" che attestano l'accessibilità per le persone disabili e la validità dell'html; la **colonna di destra** con gif e collegamenti variabili, ma sempre comunque attinenti all'area; la **parte centrale**, la più grande, recante gli argomenti principali della pagina, articolati in indici, e le notizie da segnalare di volta in volta "in evidenza".

La "Home"

L'home page www.unifi.it è stata ripensata e riorganizzata in modo da permettere interventi e modifiche in maniera più veloce e renderla più funzionale nonché accattivante.
Gli interventi più significativi sulla home page sono stati:

- inserimento della bacheca delle novità, spostata dalla pagina "notizie" per renderla direttamente visibile dalla home page. La bacheca, sistemata in alto a sinistra, segnala le 4 più importanti novità inserite sul sito; cliccando direttamente sulla voce "bacheca" si può vedere la lista completa delle novità inserite.
- ripensamento della parte centrale della pagina come spazio riservato ad argomenti di grande interesse e attualità, tipo il numero verde, il manifesto degli studi, la guida dell'Ateneo ecc…
- inserimento di foto e immagini rappresentative della vita dell'Ateneo
- assegnazione di un colore diverso a ciascuna delle sei macro-aree di suddivisione del sito, per distinguerle più facilmente le une dalle altre e renderle meglio individuabili
- inserimento di un mini-menu di accesso rapido, in basso a sinistra, come chiave per le aree più richieste

Da notare che nella colonna di sinistra sono rimasti i collegamenti stabili, a **cercachi**, **cercadove**, **web staff** ecc…

La pagina "Notizie"

Per quanto riguarda l'indice Notizie, la riorganizzazione effettuata ha inteso rendere la fruizione della pagina più rapida e immediata.

L'area "**Notizie*Flash*",** con il rotolante contenente i più recenti inserimenti, indica subito le novità riguardanti gli avvenimenti, le attività, la vita dell'Ateneo.

La parte **"in evidenza"**, in fondo alla pagina, dà più visibilità alle maggiori pubblicazioni dell'amministrazione centrale, vale a dire **Bollettino Ufficiale** (on-line dal 2002), **Newsletter Unifi** (on-line dal 2002), e **Notiziario**; l'aumento della visibilità risulta più efficace in seguito all'inserimento di immagini raffiguranti le copertine delle pubblicazioni stesse.

La pagina "Organizzazione"

L'indice Organizzazione è stato risistemato per rendere la consultazione più snella, agevole ed immediata. Specialmente la nuova voce ***personale***, con particolare attenzione alla formazione e, in questo momento, alle procedure dell'art. 57, rende più visibili alcuni degli argomenti cari ai lavoratori dell'Ateneo. La voce ***normativa*** dà maggior risalto allo statuto dell'università, alle sue norme e regolamenti, al suo Bollettino Ufficiale, e alla sezione *Struttura organizzativa dell'Ateneo*

Le pagine "Ricerca" e "Estero"

In collaborazione con gli uffici dell'amministrazione centrale i contenuti sono stati analizzati e gli indici risistemati rispondendo all'esigenza di valorizzare gli argomenti di maggior rilievo.

Rispetto al passato, l'abbandono della vecchia grafica ha permesso di definire meglio i molteplici ambiti in cui l'Ateneo si muove a livello di ricerca e relazioni internazionali, anche grazie all'aggiunta della sezione "**in evidenza**".

Considerazioni finali:
Un sito web deve rispecchiare l'organizzazione che rappresenta. Questo è possibile solo con la cooperazione e la collaborazione di tutte le strutture, in maniera propositiva.
Con la sua nuova veste il sito è strutturato in modo da poter essere facilmente modificato e pertanto diventa sempre più importante uno sguardo attento su di esso da parte di tutto il personale.

Una partecipazione attiva, segnalando aggiornamenti da effettuare, malfunzionamenti, possibili nuove aree da sviluppare, è lo strumento indispensabile in mano a tutto il personale per permettere al sito web di Ateneo di svilupparsi e diventare sempre più utile e fruibile.

L'ufficio redazione sito web coordina e gestisce la raccolta e l'organizzazione delle informazioni; per qualsiasi comunicazione gli uffici possono scrivere a *webredazione@unifi.it*

Catherine Cheselka
Riccardo Ciulla

Notizie per professori, ricercatori, assistenti, collaboratori ed esperti linguistici, personale tecnico e amministrativo

Dalla Direzione Amministrativa: chiarimenti per la destinazione del TFR/TFS a previdenza complementare

In data 19 ottobre 2004 stata inviata a tutto il personale la circolare prot. 49871 con la quale il Direttore Amministrativo fornisce chiarimenti in ordine alla manifestazione di volontà nella destinazione del TFR/TFS a previdenza complementare.

Per una diffusione più ampia, si riporta il testo:

Oggetto: chiarimenti sulla manifestazione di volontà nella destinazione del TFR/TFS a previdenza complementare.
Sono pervenute a questa Amministrazione numerose richieste di informazioni in ordine alla manifestazione di volontà nella destinazione del TFR/TFS a previdenza complementare.
Si informa nel merito che, con apposita circolare, il Direttore Generale dell'INPDAP ha chiarito che, prima dell'emanazione dei decreti di attuazione della legge delega di riordino sul sistema pensionistico recentemente approvata dal Parlamento, non è possibile prevedere se e con quali limiti e modalità i pubblici dipendenti saranno coinvolti dall'istituto del "silenzio-assenso" sulla devoluzione del TFR a previdenza complementare.
Si prega pertanto di non inviare al momento lettere o dichiarazioni al riguardo, anche perché, così come specificato dal Direttore dell'Istituto citato, potrebbe rendersi necessaria una nuova manifestazione di volontà con criteri diversi individuati dalle norme delegate.
Sarà cura di questa Amministrazione fornire tempestivamente le indicazioni in merito, non appena i decreti sopracitati saranno stati emanati.

Per saperne di più:

Si segnala, inoltre, che sul sito web dell'INPDAP all'indirizzo
http://www.inpdap.it/webnet/sito/ServiziInterattivinew/Serviziutenti.asp
è possibile richiedere un codice di identificazione personale che, associato al codice fiscale permetterà di accedere a tutti servizi telematici INPDAP.

La Direzione informa…

Appendice "Speciale Circolari del Direttore Amministrativo"

Permesso retribuito di 150 ore annue (art. 3 D.P.R. 395/88 e art. 9 D.P.R. 319/90) per il personale tecnico e amministrativo a tempo indeterminato e determinato. Anno solare 2005. - AVVISO per la presentazione delle domande.

(Lettera del 15 novembre 2004 - Prot. n° 54818 – pos VII-11 – A tutto il personale tecnico e amministrativo a tempo indeterminato e determinato)

Com'è noto, allo stato, risulta in itinere il procedimento di approvazione del "Regolamento sui criteri di selezione per la concessione dei permessi retribuiti per 150 ore per motivi di studio", già concordato con le OO.SS. ed R.S.U.

Il testo del predetto Regolamento è attualmente all'esame del Comitato Consultivo Tecnico Amministrativo, che dovrà esprimere il proprio parere nella prossima sessione ordinaria. L'avviso per la presentazione delle domande deve essere, a regime, pubblicato antro il 30 settembre di ciascun anno.

Tuttavia, per quest'anno, nelle more dell'approvazione definitiva del predetto Regolamento, si comunica che il personale tecnico e amministrativo potrà avanzare domanda per conseguire i permessi retribuiti per motivi di studio entro il 09/12/2004.

I permessi in questione saranno concessi a n. 48 persone in base alla disciplina stabilita nel succitato Regolamento.

Per saperne di più:

Il modulo è scaricabile sul sito web dell'Ateneo, all'indirizzo:
http://www.unifi.it/personale/rapporti_lavoro/150_ore.html

Decreto legge n. 266/2004 inerente "proroghe o differimento di termini previsti da disposizioni legislative".

(Lettera del 16 novembre 2004 - Prot. n° 55135 pos. 6/II - Ai Dirigenti, ai Responsabili delle UADR)

Si ritiene opportuno segnalare alle SS.LL. l'emanazione, da parte del Governo, del provvedimento in oggetto, che è stato pubblicato nella G. U. n° 264 del 10 novembre scorso. Il testo del citato provvedimento, al quale è bene far comunque riferimento, dispone il rinvio di una serie di adempimenti e la proroga di alcuni termini, stabiliti in norme legislative previgenti.

Per effetto di tali novelle disposizioni, che pur essendo immediatamente esecutive devono comunque conseguire la conversione in legge entro 60 gg., risulta differito di altri sei mesi il termine per l'adozione delle misure di protezione delle banche dati previste dal codice della privacy: la misura riguarda il documento programmatico sulla sicurezza. La norma in rassegna fa slittare inoltre al 30 settembre 2005 il precedente termine del 30 marzo 2005 relativo all'adozione delle misure minime di sicurezza sempre in materia di privacy.

Il decreto legge che ci occupa dispone anche altri differimenti. Di essi, quelli di maggior interesse per l'Ateneo sono quelli che riguardano il rinvio al 31.12.2005 dei nulla osta provvisori per le attività soggette al rilascio del certificato di prevenzione incendi; l'esclusione, anche per il 2005, dal limite del 90% degli aumenti stipendiali al personale docente ed amministrativo e tecnico; il differimento al 1° gennaio 2006 della riorganizzazione del servizio civile quale modalità alternativa, non militare di difesa dello Stato; lo slittamento al 10 gennaio 2005 del termine ex art. 51, c. 6, delle legge n° 3/2003 inerente la salute dei non fumatori.

Le SS.LL. sono, pertanto, invitate a tener conto di tali differimenti e di verificare l'iter di conversione in legge del decreto, al fine di adeguarsi alle disposizioni legislative definitive. Si prega di dare ampia diffusione nell'ambito delle strutture di afferenza.

Pubblica Amministrazione ed Informatica

(Lettera del 16 novembre 2004 - Prot. n° 55129 pos. 6/II - Ai Dirigenti, ai Responsabili delle UADR)

Si dà notizia di un provvedimento rivoluzionario, adottato dal Consiglio dei ministri: il "Codice dell'Amministrazione digitale".

Il provvedimento, approvato come schema di decreto legislativo, definisce le regole di utilizzo delle tecnologie in materia di comunicazione tra cittadino e pubblica amministrazione.

La nuova norma stabilisce, tra l'altro, che gli utenti possano:

- dialogare con l'amministrazione e/o con gli uffici pubblici tramite la rete informatica, previa apposita identificazione;
- concorrere direttamente nella formazione dei fascicoli amministrativi che li riguardano.

L'applicazione della nuova disciplina produrrà una riduzione dei tempi di attesa ed una consistente semplificazione delle procedure amministrative. É previsto, infatti, che le comunicazioni possano avvenire tramite posta elettronica certificata che sarà equiparata, a tutti gli effetti, alla raccomandata con avviso di ricevimento.

Il codice in rassegna sottolinea il principio in base al quale la comunicazione informatica sarà considerata il documento principale di dialogo cittadino/amministrazione.

Una nuova disposizione riguarda l'archiviazione dei documenti; è previsto infatti che i documenti su supporto informatico, sottoscritti con firma digitale del responsabile alla conservazione, sostituiscono a tutti gli effetti quelli formati precedentemente su supporto cartaceo.

Il nuovo codice stabilisce che anche i libri, i repertori e le scritture obbligatorie possano essere tenuti e conservati direttamente su supporto informatico e prevede che l'identificazione in rete dell'utente possa avvenire, in futuro, con la carta d'identità elettronica, allo stato in uso solo in via sperimentale in alcune realtà.

Considerata l'importanza delle nuove disposizioni in itinere, si prega la dott.ssa Mugnai di approfondire l'intera problematica e di organizzare, di intesa con il sottoscritto, una sessione tecnica amministrativa di formazione e di informazione per tutti i responsabili dell'Ateneo.

Per saperne di più: *Dal sito del Ministero per l'Innovazione e le tecnologie:*
http://www.innovazione.gov.it/ita/comunicati/2004_11_11.shtml
http://www.innovazione.gov.it/ita/comunicati/allegati/codice_padigitale.pdf

Spese di agenzia relative all'acquisto di biglietti aerei

(Lettera del 16 novembre 2004 - Prot. n° 55199- A tutti i dipendenti, Loro Sedi)

Si informa che dal 1° aprile c.a. le compagnie aeree hanno azzerato le commissioni alle agenzie di viaggio; di conseguenza, queste ultime applicano sui prezzi dei biglietti un aggio quale diritto di agenzia.

Poiché il Regolamento non consente il rimborso di tale costo aggiuntivo, è necessario che l'acquisto dei biglietti aerei venga effettuato presso le sedi o le agenzie delle compagnie aeree, ovvero tramite i siti Web delle stesse compagnie.

In quest'ultimo caso, ai fini del rimborso della spesa, è necessario allegare al modello di missione la prenotazione e l'originale della carta d'imbarco.

SCUOLA NORMALE SUPERIORE

Il portale della Scuola Normale Superiore di Pisa · www.sns.it

La Scuola Normale Superiore di Pisa intende procedere al conferimento di un **incarico di dirigente per il coordinamento e la direzione della Divisione gestione e sviluppo risorse finanziarie e della Divisione gestione e sviluppo risorse umane**

La domanda dovrà pervenire entro e non oltre il termine perentorio del **20 dicembre 2004**.

Per saperne di più:

Il bando completo è visibile all'indirizzo:

http://www.sns.it/it/news/storiconews/2004/novembre04/avvisoselezione/

Notizie dal Polo Centro Storico 1
Servizi agli studenti: nuove opportunità

L'Università di oggi è più vicina al mondo del lavoro con una serie di programmi specifici che hanno lo scopo di offrire agli studenti e neo-laureati maggiori possibilità di effettuare periodi di lavoro all'interno di realtà occupazionali congrue alla loro formazione.

Il **Polo Centro Storico 1**, con l'attivazione di specifici sportelli, svolge attività di servizio per lo sviluppo della comunicazione rivolta agli studenti, ai docenti, agli enti pubblici e privati.

Sono state date più opportunità agli studenti per l'orientamento, gli studi professionalizzanti, gli stage e i tirocini, la mobilità internazionale e i rapporti con gli studenti stranieri. Questo ha reso più organica l'informazione e la comunicazione e alzato il livello qualitativo.

Questo sistema di interazioni "studio-lavoro" ha permesso lo scambio di conoscenze con ottimi vantaggi: è gratuito, non comporta costi per l'Ente ospitante, non è un rapporto di lavoro e non obbliga all'assunzione, inoltre tutti gli oneri burocratici sono a carico dei promotori.

L'accesso agli elenchi delle aziende, degli enti pubblici o privati ha facilitato la transizione da formazione a professionalità, rendendo importante il rapporto impresa-tirocinante. L'Università di Firenze, ad oggi, ha stipulato circa 2000 convenzioni per lo svolgimento di tirocini formativi e di orientamento, attivandosi anche per il reperimento delle stesse aziende.

La conoscenza di queste nuove possibilità offerte dalla nostra università deve essere continuamente incrementata, per rendere effettivamente fruibile l'acquisizione di competenze professionalizzanti.

Silvana Grippi** e **Pierluigi Frusci

Bando "Homo sapiens sapiens"

In favore dei figli e degli orfani di iscritti e di pensionati INPDAP, ai sensi del Decreto Ministeriale 28 luglio 1998, n. 463, sono messi a concorso:

Per l'Anno Accademico 2004/2005:

N. 220	Borse Master Universitari	Nella misura del 75% del costo complessivo fino a un massimo di € 3.500,00	Per la frequenza di Master Universitari di primo e secondo livello istituiti ai sensi del D.M. 509/99 o per la frequenza dei corrispondenti corsi di studio all'estero
N. 100	Borse Dottorati di ricerca	Del valore annuo di € 6.000,00	Per la frequenza a corsi di Dottorato di ricerca presso università italiane o equivalenti corsi presso università all'estero
N. 500	Soggiorni Work Experiences, di cui 410 per la lingua inglese e 30 posti rispettivamente per le lingue francese, tedesco e spagnolo		Work Experience all'estero per l'approfondimento della lingua straniera e lo svolgimento di stage aziendale, in favore di giovani laureati di età inferiore ai 28 anni, con conoscenza almeno intermedia della lingua straniera oggetto di studio, della durata di 8 settimane
N. 200	English Test		Soggiorni tutto compreso in Inghilterra di durata pari a circa 12 settimane, in favore di studenti universitari di età inferiore ai 28 anni, per lo svolgimento del corso preparatorio e il superamento di uno degli esami previsti dal Cambridge in English for Speakers of Other Language (ESOL) ovvero il PET, il FIRST o l'ADVANCED, in relazione al livello di conoscenza della lingua ad inizio percorso di studi.
N. 72	- Posti presso i Convitti INPDAP, di cui: - 40 studentesse presso il Santa Caterina di Arezzo; - 5 studentesse presso il R. Elena di San Sepolcro; - 4 studenti presso Spoleto; - 18 studenti/esse presso il Principe di Piemonte di Anagni; - 5 per studenti presso il L. Sturzo di Caltagirone;		Presso le strutture a gestione diretta, di cui prospetto in allegato, l'INPDAP fornisce l'ospitalità e il vitto per l'intero periodo di frequenza dei corsi accademici e degli esami, lavaggio e stiratura della biancheria, spese di pubblico trasporto per il raggiungimento della sede universitaria e ritorno, spese sanitarie limitatamente all'acquisto di farmaci di uso comune.

Per l'Anno Solare 2004:

N. 300	Borse Stage in azienda	Del valore mensile di € 400,00	Per la frequenza, nell'arco dell'anno solare indicato, da parte di giovani laureati (L o LS), a stage in azienda ai sensi dell'art. 18 Legge 196 del 1997 e del Regolamento di Attuazione D.M. 142/1998

Le domande di partecipazione al concorso vanno redatte esclusivamente sul modello da ritirarsi presso gli Uffici Provinciali dell'INPDAP o da ricavare dal sito INTERNET dell'Istituto, all'indirizzo:
http://www.inpdap.it/webnet/sito/bandiconcorsi/bandix/bandohomosapienss2004.asp

Le domande, complete di tutta la documentazione richiesta, devono essere presentate o inviate ai medesimi Uffici INPDAP competenti per territorio, in relazione alla residenza del concorrente, entro il termine inderogabile del:

- **15 novembre 2004** per le borse universitarie, corsi di specializzazione, work experiences e English Test
- **31 dicembre 2004** per le borse Master Universitari, Dottorati di Ricerca e Stage

Mostra fotografica a cura del Circolo Dipendenti

Si svolgerà **dal 4 al 18 Dicembre 2004**, nella sede di **Palazzo Ammannati Pazzi, Borgo Albizi 28**, la Mostra fotografica organizzata dal Circolo Dipendenti.

Essa è suddivisa in due sezioni:
Firenze insolita e Toscana inedita e
"Archivi aperti" - Foto storiche di archivi universitari e privati

Nella **prima sezione** saranno esposti i contributi di:
Giulio Arcangeli, Saulo Bambi, Beatrice Bulli, Giuliana Camarlinghi, Gaetano Cascini, Maria Grazia Costa, Patrizia Dabizzi, Catia Dacci, Luca De Silva, Riccardo Falcioni, Flavio Ferraro, Lara Fontanelli, Andrea Grigioni, Silvana Grippi, Gabriella Migliore, Giorgio Ottaviani, Cristiana Niccoli, Riccardo Paoli, Lydia Patriarca, Maurizio Picci, Paolo Rissone, Patrizia Rossi, Roberto Singuaroli, Emilio Spinicci, Roberto Spinicci, Danilo Torre, Marco Velatini, Roberto Volpi.

Alla **seconda sezione** hanno contribuito:
I Servizi tecnici dell'Università, le sezioni del Museo di Storia Naturale, la sig.ra Adriana Ravina per la retrospettiva in b/n di Renato Ravina.

All'interno del **Circolo Dipendenti** si è costituito quest'anno il **Gruppo di fotografia**, con lo scopo di sviluppare e promuovere la cultura fotografica nell'ambito di una platea come quella dell'Università di Firenze, di vaste dimensioni e di spiccata sensibilità per tutte le espressioni artistiche.

L'organizzazione di questa mostra è stata affrontata con l'entusiasmo di chi si accinge a fare qualcosa, non solo per la volontà di farla, ma soprattutto per il desiderio di diffondere una passione.

Il **Gruppo di fotografia** ringrazia tutti coloro che hanno collaborato alla riuscita di questa manifestazione, e in particolar modo il Prof. Giorgio Malesani per aver dato l'opportunità di esporre in una sede di grande prestigio.

Comitato organizzatore della mostra
Emilio Castellucci (Presidente del Circolo)
Cristiana Niccoli (Coordinatrice)
Flavio Ferraro
Silvana Grippi
Mariano Rossi
Patrizia Rossi
Roberto Singuaroli
Roberto Spinicci
Roberto Volpi

Consulenza artistica
Paolo Brandinelli

La mostra si svolge sotto il patrocinio di:
Università degli studi di Firenze
Comune di Firenze
Banca Toscana

Palazzo Ammannati Pazzi

Per saperne di più:
http://www3.unifi.it/cufi/modules.php?op=modload&name=News&file=article&sid=21&mode=thread&order=0&thold=0

Presentazioni

Presentazione del volume:

Dalla misurazione dei servizi alla customer satisfaction: la valutazione della qualità nel Sistema Bibliotecario di Ateneo dell'Università di Firenze

Siamo bravi bibliotecari? Offriamo un servizio di qualità? Cosa ne pensa la nostra utenza? Da questi interrogativi prende le mosse il volume "**Dalla misurazione dei servizi alla customer satisfaction"**, edito dalla Firenze University Press nel luglio 2004 e presentato il 19 ottobre scorso presso la Sala Comparetti della Presidenza della Facoltà di Lettere.

Il volume racconta **l'esperienza di un'indagine sulla customer satisfaction rivolta agli utenti delle biblioteche del SBA fiorentino**, e ne illustra le premesse, le fasi di realizzazione, le problematiche, le metodologie statistiche e biblioteconomiche.

I contributi sono di **M. Giulia Maraviglia**, dirigente del SBA, e dei membri del Gruppo di lavoro Misurazione e Valutazione, **Silvana Benedetti, Eleonora Giusti**, **Francesca Landi**, **Chiara Melani** e **Roberto Ventura**.

L'attività di misurazione e valutazione si è affermata stabilmente all'interno del SBA, quale momento essenziale e consapevole del processo di gestione, a partire dalla riorganizzazione del sistema, varata nel 1995. L'indagine sulla soddisfazione dell'utenza segna il passaggio da un monitoraggio essenzialmente quantitativo alla misura della qualità.

Dopo anni dedicati alla rilevazione periodica di dati statistici e all'elaborazione dei relativi indicatori, ci si è rivolti direttamente agli utenti invitandoli ad esprimersi in relazione all'utilizzo dei servizi, all'importanza ad essi attribuita e al grado di soddisfazione percepita.

La presentazione del libro è stata a cura da **Giovanni Solimine**, docente di Biblioteconomia presso l'Università degli Studi della Tuscia ed esperto di management dei servizi bibliotecari. Ha introdotto i lavori **Mauro Guerrini**, titolare della cattedra di Biblioteconomia presso l'Università di Firenze, da sempre attento osservatore della vita del SBA; sono inoltre intervenuti **M. Giulia Maraviglia**, da cinque anni responsabile del Sistema e **Roberto Ventura**, in qualità di curatore del volume.

Il Prof. Solimine ha ribadito l'importanza del monitoraggio sia quantitativo che qualitativo per le biblioteche universitarie, quale strumento per la valutazione dell'apporto da esse offerto al raggiungimento delle finalità didattiche e di ricerca dell'Università. Passando poi in rassegna i risultati dell'indagine, ha sottolineato come la soddisfazione dell'utenza risulti maggiore per quegli aspetti delle biblioteche sui quali maggiormente pesa il coinvolgimento e la professionalità del bibliotecario; i giudizi negativi riguardano invece per lo più gli aspetti strutturali, quali ad esempio gli spazi fisici, la disponibilità di posti studio e di postazioni per l'accesso ad Internet, su cui spesso la gestione bibliotecaria può incidere marginalmente.

L'indagine ha riportato risultati nel complesso positivi. I servizi che hanno riscosso maggior successo corrispondono a quelli sui quali maggiormente ha investito il SBA in tutte le fasi della sua riorganizzazione. Spicca tra gli altri il catalogo in linea, strumento principe della ricerca bibliografica, che ha ottenuto la maggior percentuale di utenti che si dichiarano soddisfatti ed esprimono un'alta aspettativa. Da sottolineare inoltre l'apprezzamento per la disponibilità e la cortesia del personale, un dato già emerso da precedenti indagini condotte dal Nucleo di Valutazione.

Francesca Landi** e **Chiara Melani

Novità in Gazzetta Ufficiale e nella Rete

consultazione gratuita ON-LINE Gazzetta Ufficiale

G.U. 12-10-2004, n. 240
CENTRO NAZIONALE PER L'INFORMATICA NELLA PUBBLICA AMMINISTRAZIONE - CIRCOLARE 5 ottobre 2004, n.44
Indicazioni relative agli appalti pubblici per la fornitura di personal computer desktop.
Il testo del documento é consultabile all'URL:
http://www.gazzettaufficiale.it/guri/atto_fs.jsp?sommario=true&service=0&expensive=0&dataGazzetta=2004-10-12&redazione=04A09834&numgu=240&progpag=1&sw1=0&numprov=44

MINISTERO DELL'ISTRUZIONE DELL'UNIVERSITÀ E DELLA RICERCA - DECRETO 1 ottobre 2004
Ridefinizione del numero dei posti per le immatricolazioni ai corsi di laurea delle professioni sanitarie, per l'anno accademico 2004/2005.
Il testo del documento é consultabile all'URL:
http://www.gazzettaufficiale.it/guri/atto_fs.jsp?sommario=true&service=0&expensive=0&dataGazzetta=2004-10-12&redazione=04A09761&numgu=240&progpag=2&sw1=0&numprov=0

G.U. 19-10-2004, n. 246
PRESIDENZA DEL CONSIGLIO DEI MINISTRI DIPARTIMENTO PER L'INNOVAZIONE E LE TECNOLOGIE - DECRETO 2 luglio 2004
Fondo per il finanziamento di progetti di innovazione tecnologica nelle pubbliche amministrazioni.
Il testo del documento é consultabile all'URL:
http://www.gazzettaufficiale.it/guri/atto_fs.jsp?sommario=true&service=0&expensive=0&dataGazzetta=2004-10-19&redazione=04A10204&numgu=246&progpag=1&sw1=0&numprov=0

Sul sito della CRUI potete consultare la **Rassegna normativa**, sintesi dell'attività legislativa e parlamentare nelle materie di diretto interesse del sistema universitario.

Per saperne di più:

CRUI

http://www.crui.it//link/?ID=1828

http://www.crui.it//link/?ID=1369

letteracrui

http://www.crui.it/crui/Lettera_CRUI/index.htm

Siti di interesse

Sito ufficiale dell'organismo di coordinamento italiano
http://www.annoeuropeodisabili.it

Pubbliaccesso.gov.it
http://w0.ww.pubbliaccesso.gov.it

Nolimit.it
http://www.nolimit.it/

Web Accessibility Initiative
http://www.w3.org/WAI

Adobe e l'accessibilità
http://access.adobe.com

Microsoft sull'accessibilità
http://microsoft.com/enable

Apple e l'accessibilità
http://www.apple.com/disability

Linux: l'accessibilità
http://cmos-eng.rehab.uiuc.edu/accessx

Ibm: l'accessibilità
http://www.austin.ibm.com/sns

Sun Microsystems Accessibility Program
http://www.sun.com/access

Progetto AVANTI,
Adaptive and Adaptable Interactions for Multimedia Telecommunications Applications.
http://www.iroe.fi.cnr.it/avanti/start.htm

infoAccessibile: Web accessibile
http://www.infoaccessibile.com/guida.htm
http://www.infoaccessibile.com/labweb.htm

Segnalazioni dal

bollettino ufficiale

Decreto del Rettore, 30 settembre 2004, n. 522 (prot. n. 46239)
Elezioni dei rappresentanti delle Aree di ricerca in seno al Senato Accademico, dei rappresentanti delle categorie di personale docente, ricercatore e tecnico amministrativo nel Consiglio di Amministrazione e dei membri del Comitato Pari Opportunità.

Decreto del Rettore, 28 settembre 2004, n. 771 (prot. n. 45871)
Nomina del Presidente del Centro Studi Erbario Tropicale per il triennio accademico 2004/2007.

Decreto del Direttore Amministrativo, 14 settembre 2004, n. 493 (prot. n. 42726)
Modifica del decreto dirigenziale n. 97 (prot. n. 13483) di nomina delle Commissioni Giudicatrici delle prove selettive riservate al personale tecnico amministrativo in servizio presso l'Università degli Studi di Firenze per l'accesso alla categoria EP dell'Area biblioteche (art. 57 del vigente Contratto Collettivo Nazionale di Lavoro).

Decreto dirigenziale, 15 settembre 2004, n. 494 (prot. n. 42960)
Approvazione degli atti della selezione interna per il conferimento di sei incarichi di Responsabile di Sezione all'interno del Museo di Storia Naturale.

Decreto del Direttore Amministrativo, 29 settembre 2004, n. 519 (prot. n. 46022)
Modifica del decreto dirigenziale n. 97 (prot. n. 13487) di nomina delle Commissioni esaminatrici delle prove selettive riservate al personale tecnico amministrativo in servizio presso l'Università degli Studi di Firenze per l'accesso alla categoria C dell'Area Amministrativa (art. 57 del vigente Contratto Collettivo Nazionale di Lavoro).

Decreto del Direttore Amministrativo, 20 settembre 2004, n. 503 (prot. n. 44090)
Istituzione di un "Albo Interno di Ateneo: sezione Architettura e Ingegneria".

Decreto del Rettore, 26 ottobre 2004, n. 895 (prot. n. 51226)
Regolamento sulla disciplina degli affidamenti e supplenze relativi ad incarichi d'insegnamento nell'Università di Firenze e delle autorizzazioni ad incarichi d'insegnamento in altro Ateneo.

Decreto del Rettore, 26 ottobre 2004, n. 896 (prot. n. 51232)
Regolamento concernente la disciplina dei professori a contratto.

Decreto del Rettore, 13 ottobre 2004, n. 835 (prot. n. 48806)
Nomina del Preside della Facoltà di Lettere e Filosofia per il triennio accademico 2004/2007.

Decreto del Rettore, 20 ottobre 2004, n. 844 (prot. n. 50739)
Nomina del Presidente della Commissione Biblioteche.

Relazione annuale del Garante

NOTIZIARIO relazioni sindacali:

É on line il **numero 9**, che riporta il testo dell'accordo decentrato per garantire la continuità delle prestazioni indispensabili e per assicurare il funzionamento dei servizi universitari in caso di sciopero, siglato con le Rappresentanze Sindacali Unitarie e con le Organizzazioni Sindacali di Ateneo.

Per saperne di più:
Potete trovare il **NOTIZIARIO relazioni sindacali** sul sito web dell'Ateneo, all'indirizzo:
http://www.unifi.it/relazioni_sindacali/index.html

Eventi

24 – 25 - 26 novembre 2004
Convegno di Agronomia indetto dal Dip. di Scienze Agronomiche della Facoltà di Agraria: **III giornate di studio - Metodi numerici, statistici e informatici nella difesa delle colture agrarie e delle foreste: ricerca e applicazioni**
Aula Magna del Centro Didattico di Via Bernardini - Polo Scientifico di Sesto Fiorentino

26 novembre 2004
Convegno di ematologia a partecipazione gratuita
La leucemia acuta nell'anziano, un problema emergente
Aula Magna di Fisica -Via G. Sansone, 1 - Polo Scientifico di Sesto Fiorentino

Per saperne di più
http://www.polosci.unifi.it/html/EVENTI__NOVITA/file/Prg%20Firenze%20DEF.pdf

27 - 28 novembre 2004 - ore 9.00
Convegno **Sport e qualità della vita**
Indetto dal Comune di Sesto Fiorentino.
Aula Magna del Centro Didattico di Via Bernardini - Polo Scientifico di Sesto Fiorentino

Per saperne di più
http://www.polosci.unifi.it/html/EVENTI__NOVITA/file/sport_qualita.pdf

27 Novembre 2004 - ore 16.30
Inaugurazione **Mostra Fotografica "Orissa Tribale" – Immagini dall'India**
Cristina Bartolizzi, Mauro Carli, Sandra Lumini, Carlo Moscardi.
La mostra continuerà fino al 12 Dicembre 2004
Ingresso libero
orario feriali: 10.00/12.00 e 16.00/18.00
orario festivi: 16.00/19.00
Galleria del Polo Scientifico dell'Università di Firenze - Via della Lastruccia n. 3 - Sesto Fiorentino
http://www.polosci.unifi.it/html/EVENTI__NOVITA/file/mostrafoto2.jpg

VII° congresso della chimica supramolecolare
Centro Didattico Morgagni
Viale G. B. Morgagni 40 Firenze

Per saperne di più
http://www.polosci.unifi.it/supramolecolare_2005/home.html

Informazioni relative ad eventi organizzati al Polo Scientifico di Sesto:
Pagina web:
http://www.polosci.unifi.it/html/EVENTI__NOVITA/eventi%20&%20novita'.html

Carta "Fata": rinnovo dell'abbonamento Ataf annuale

Dallo scorso anno l'Ateneo ha stipulato una convenzione con l'**ATAF** per acquistare **Abbonamenti Ordinari Annuali a condizioni agevolate rivolto al personale dipendente.**

La **carta FATA** è valida **tre anni**.
Gli **abbonamenti** avranno validità **annuale.**

Il prezzo dell'**Abbonamento Annuale FATA** è di € 230,00 e dà luogo ad un addebito mensile in busta paga di € 19,17 per 12 mesi.
L'abbonamento si intende **per tutte le linee urbane**, **per tutti gli orari**, **per tutti i giorni della settimana**, **compreso il sabato e la domenica.**

Si ricorda ai colleghi che hanno già stipulato lo scorso anno l'abbonamento alla **carta Fata**, e intendono rinnovarlo **per l'anno 2005**, di riempire il nuovo modulo - scaricabile dal sito web dell'Ateneo, all'indirizzo www.unifi.it/spostarsi/fata.html - e di farlo pervenire **entro il 6 dicembre 2004** all'indirizzo:

Ufficio Posta - P.za San Marco 4 - all'attenzione della Sig.ra Antonella Gentile

Allo stesso indirizzo web è disponibile la modulistica per coloro che intendono stipulare un abbonamento ex novo.

Per ulteriori informazioni, potete inviare una e-mail all'indirizzo antonella.gentile@unifi.it

Un saluto a...
... chi va in pensione e a chi si trasferisce...

Laura Tarabusi - Ufficio Mobilità e Collaborazioni Studentesche
Gianni Fracassini - Dip. to Anatomia, Istologia e Medicina Legale
Elena Vito - dall'Università degli Studi di Napoli "Federico II" all'Ufficio Edilizia Universitaria e Contratti

Hanno partecipato alla redazione di questo numero:

Adriana Ardy, Graziella Bertelli, Enrica Boldrini, Catherine Cheselka, Lucia Ceccherini Nelli, Riccardo Ciulla, Antonella Crini, Vincenzo De Marco, Anna Di Marco, Michela Ferretti, Pierluigi Frusci, Daniela Gensini, Silvia Garibotti, Antonella Gentile, Silvana Grippi, Francesca Landi, Alessandra Li Ranzi, Giulia Maraviglia, Chiara Melani, Gabriella Migliore, Daniela Monreale, Cristina Mugnai, Cristiana Niccoli, Elena Nistri, Daniela Orati, Maria Orfeo, Lorella Palla, Ferdinando Paternostro, Claudia Pierattini, Giorgio Raffellini, Maria Eugenia Renzi, Simonetta Soldani, Roberto Spinicci, Carla Tamburini, Silvia Tonveronachi, Marco Vannini, Vanna Vannucci, Silvia Villa, Sandra Zecchi.

Concept e coordinamento redazionale: ***Paola Zampi***